

ORÇAMENTO IFG 2022

Webinar 30/05/2022



LEI ORÇAMENTÁRIA ANUAL - LOA



- **Estima a receita e fixa a despesa** da União para o exercício orçamentário (ano).
- As receitas orçamentárias são recursos obtidos para o atendimento das políticas públicas, tais como os decorrentes de impostos, taxas, contribuições, operações de crédito e alienação de bens.

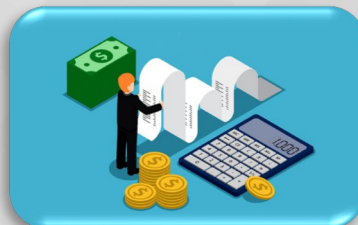

- As **despesas** podem ser **obrigatórias** (por exemplo: pagamento de pessoal, encargos sociais, benefícios da previdência social, da dívida ativa) ou **discricionárias** (por exemplo: aquisição de bens, realização de obras e contratação de serviços).

TIPOS DE DESPESAS

- Pessoal e Encargos Sociais:
 - Despesas orçamentárias com pessoal ativo, inativo e pensionistas, cargos, funções ou empregos, tais como vencimentos e vantagens, fixas e variáveis, subsídios, proventos da aposentadoria, reformas e pensões, inclusive adicionais, gratificações, horas extras e vantagens pessoais de qualquer natureza, bem como encargos sociais e contribuições recolhidas pelo ente às entidades de previdência



TIPOS DE DESPESAS

- Outras Despesas Correntes (Custeio):
 - Despesas com aquisição de materiais de consumo, pagamento de despesas como fornecimento de água, energia elétrica, serviços de limpeza, vigilância, pagamento de diárias, pagamento de ações de assistência estudantil, etc.

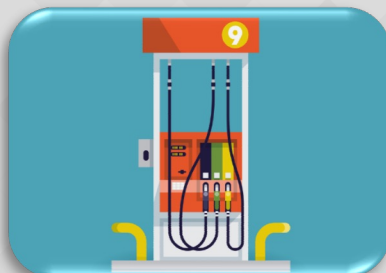

TIPOS DE DESPESAS

- Investimento:
 - São recursos destinados, por exemplo, ao planejamento e execução de obras, aquisição de instalações, equipamento e material permanente. É utilizado, por exemplo, na aquisição de acervo bibliográfico, computadores, equipamentos de laboratório, mobiliário e na construção de novas edificações, como restaurantes estudantis, quadras poliesportivas, salas de aula, etc.

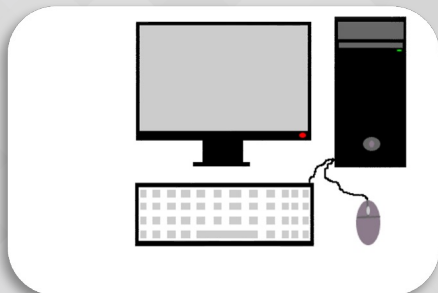



Orçamento de LOA do IFG

Orçamento extra LOA do IFG:

- Emendas Parlamentares
- Termos de Execução Descentralizada – TED
- Convênios, Acordos de Parceria, etc.



HISTÓRICO

ORÇAMENTO DO IFG ENTRE 2012/2022

IFG ORÇAMENTO LOA 2012 - 2022

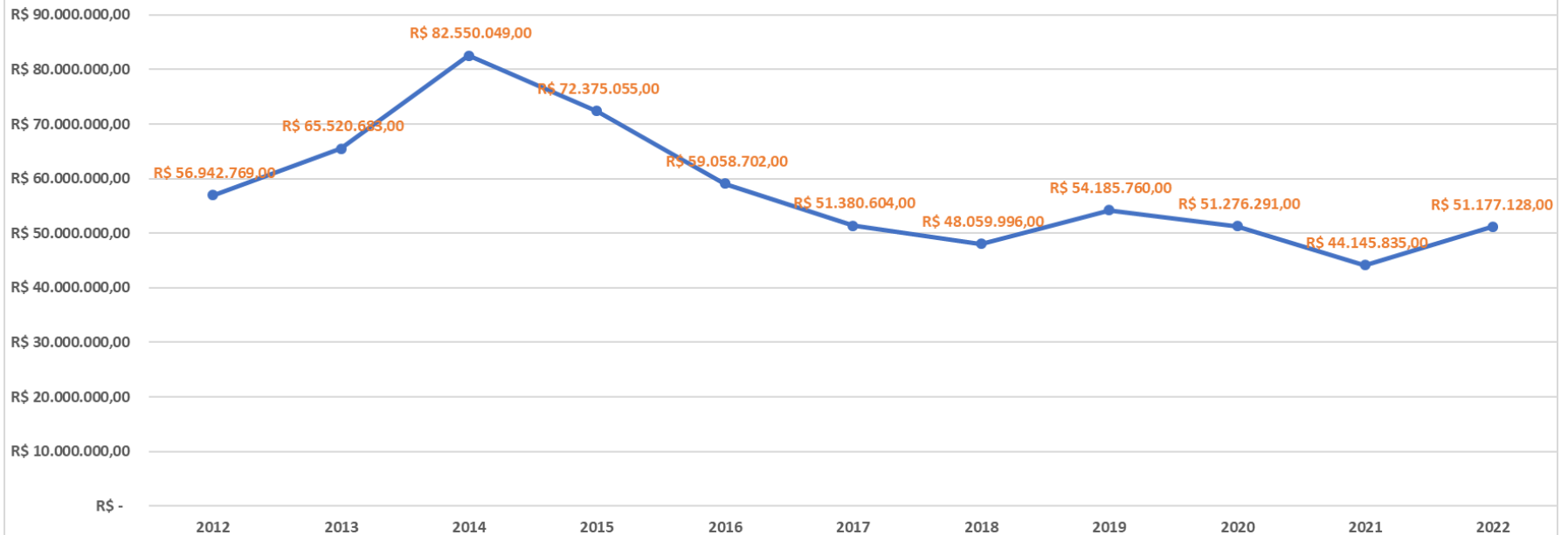

IFG
CUSTEIO LOA
2012-2022

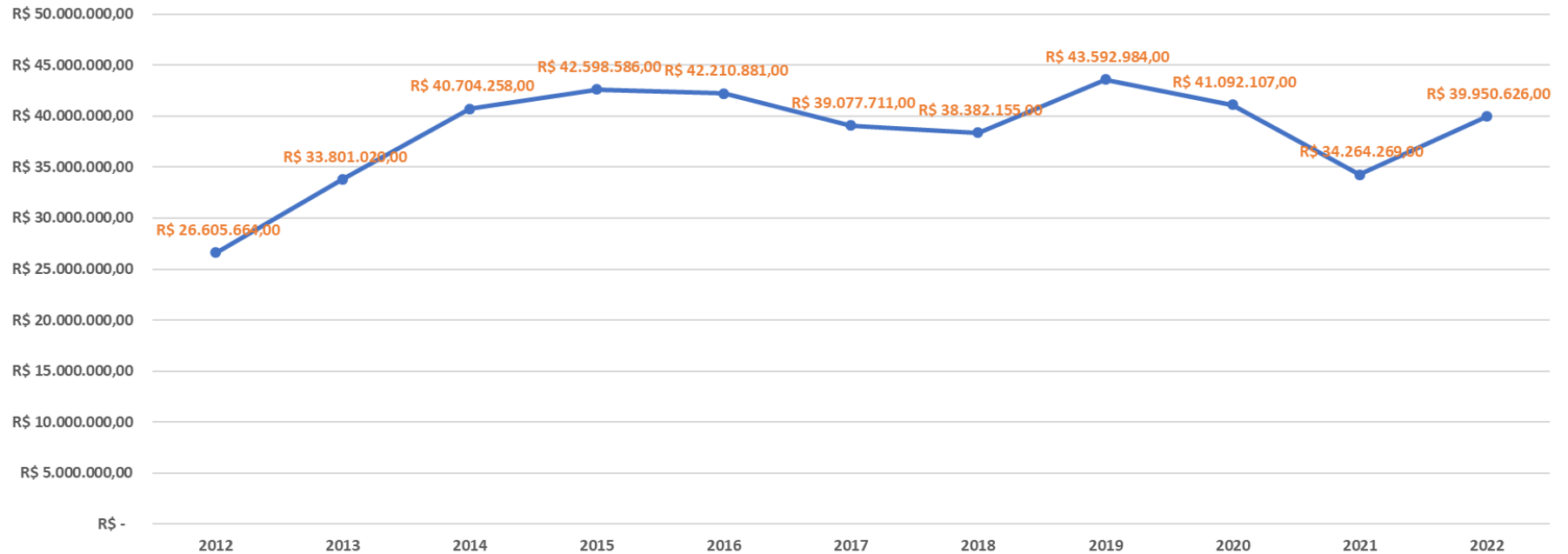

ASSISTÊNCIA ESTUDANTIL

IFG
ASSISTÊNCIA ESTUDANTIL (PNAES) 2012-2022

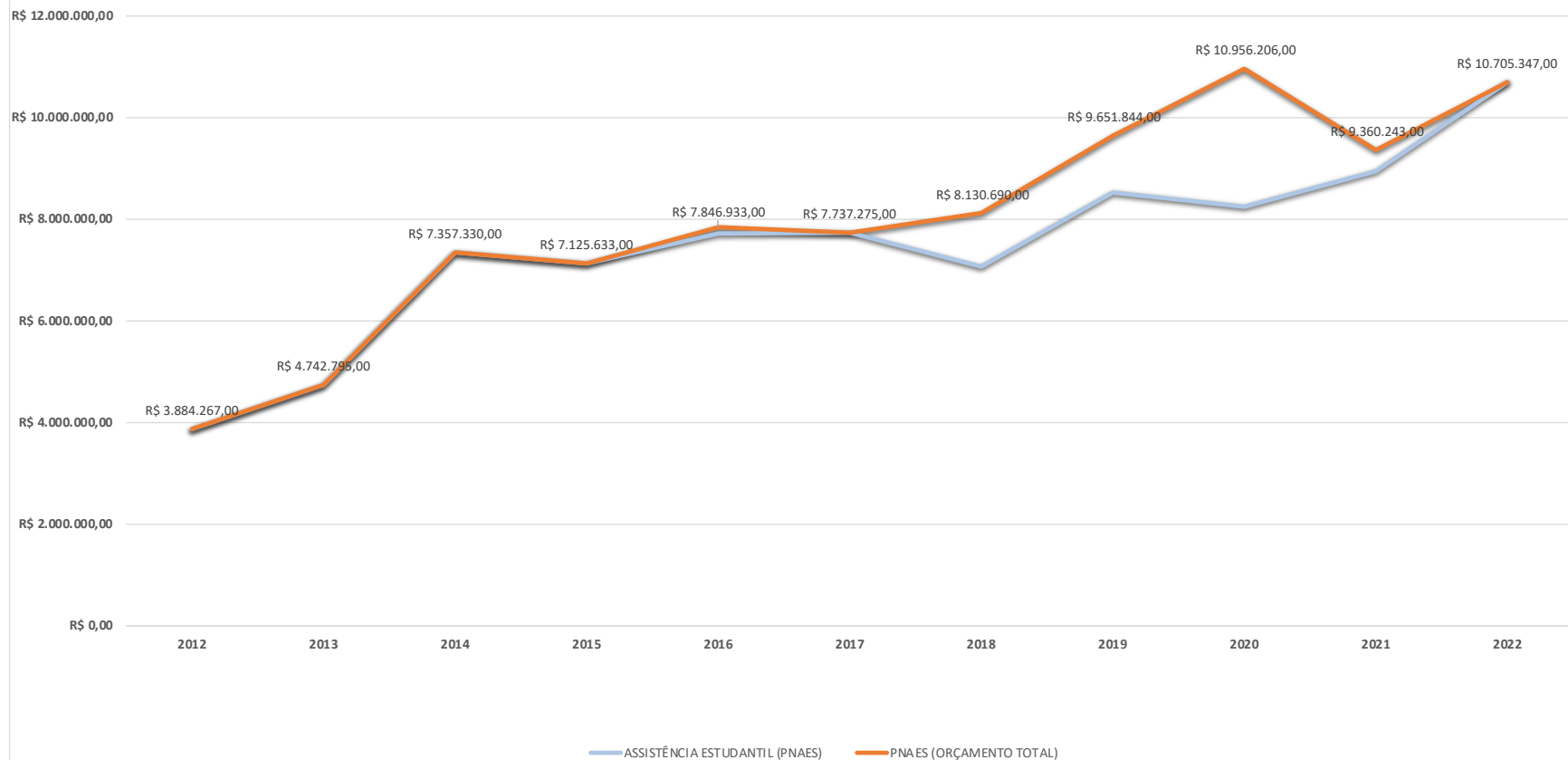

Ano	2012	2013	2014	2015	2016	2017	2018	2019	2020	2021	2022
Matrículas Totais	10.700	13.464	13.608	12.848	13.635	14.037	14.579	15.442	15.062	16.281	17.284

IFG
INVESTIMENTO LOA
2012-2022

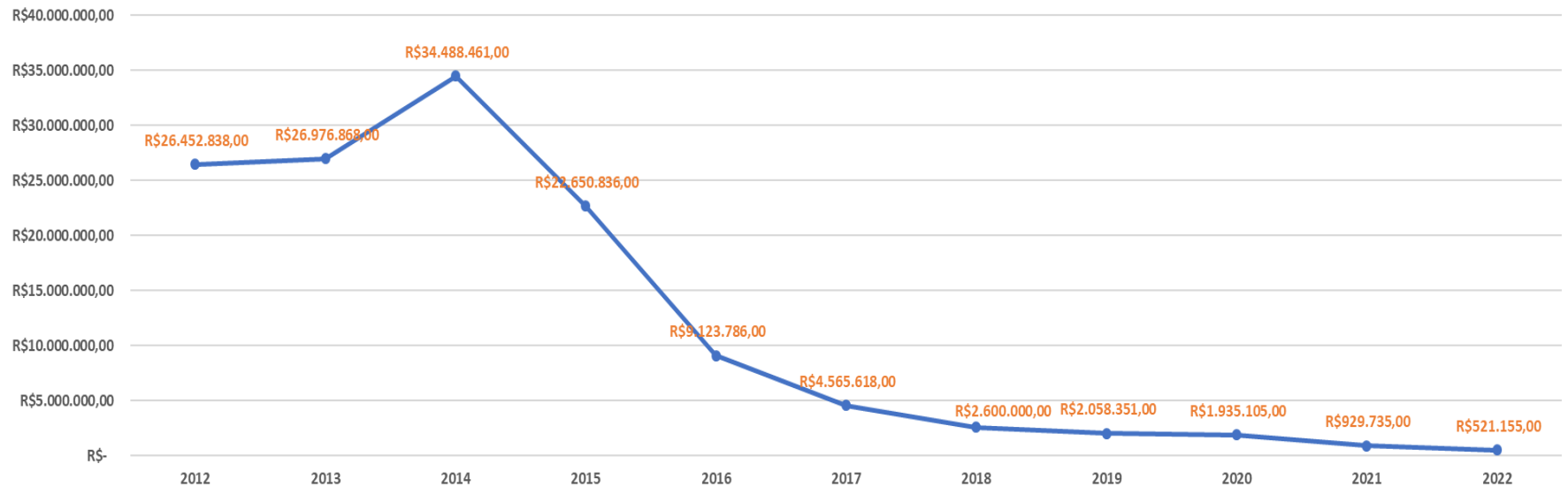

IFG TED 2012-2022

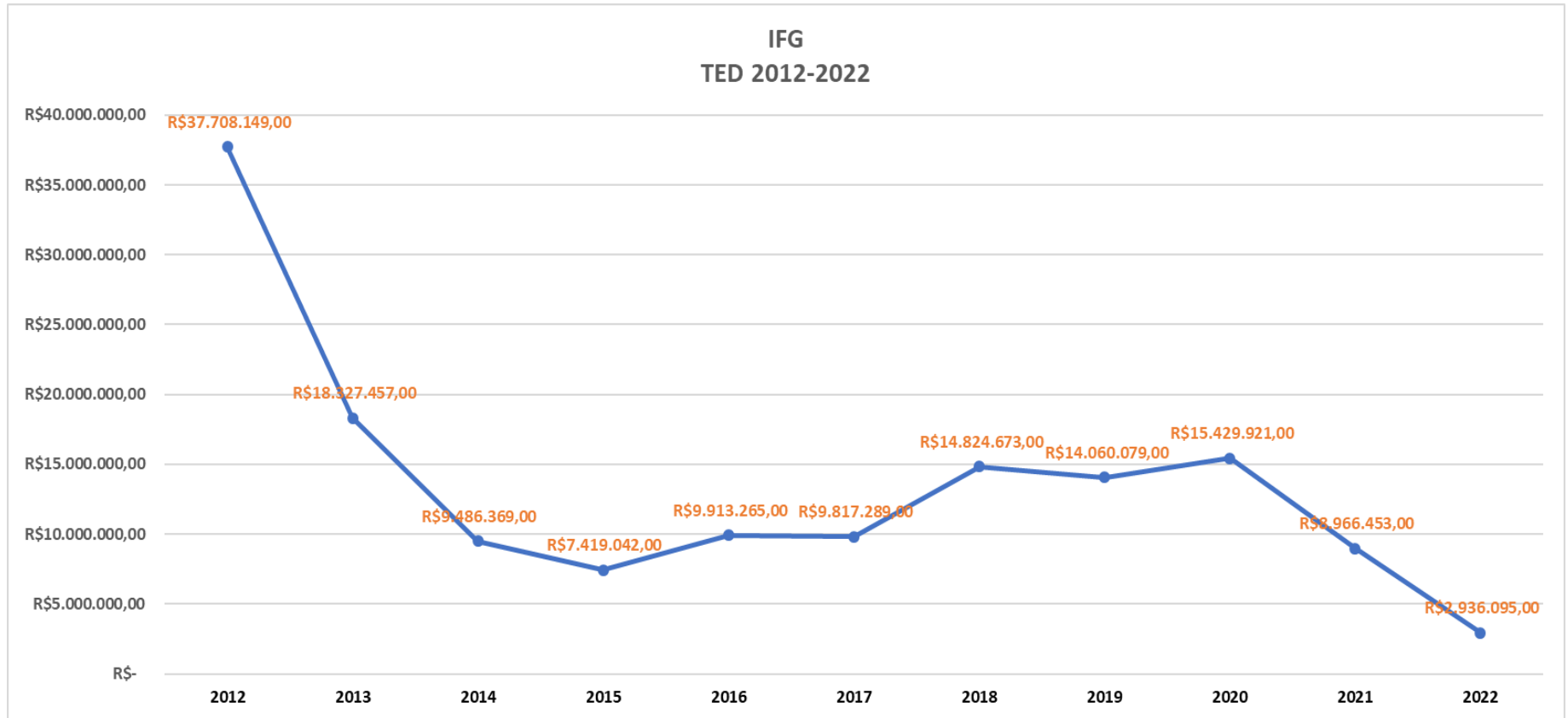

IFG
EMENDAS PARLAMENTARES 2012 A 2022

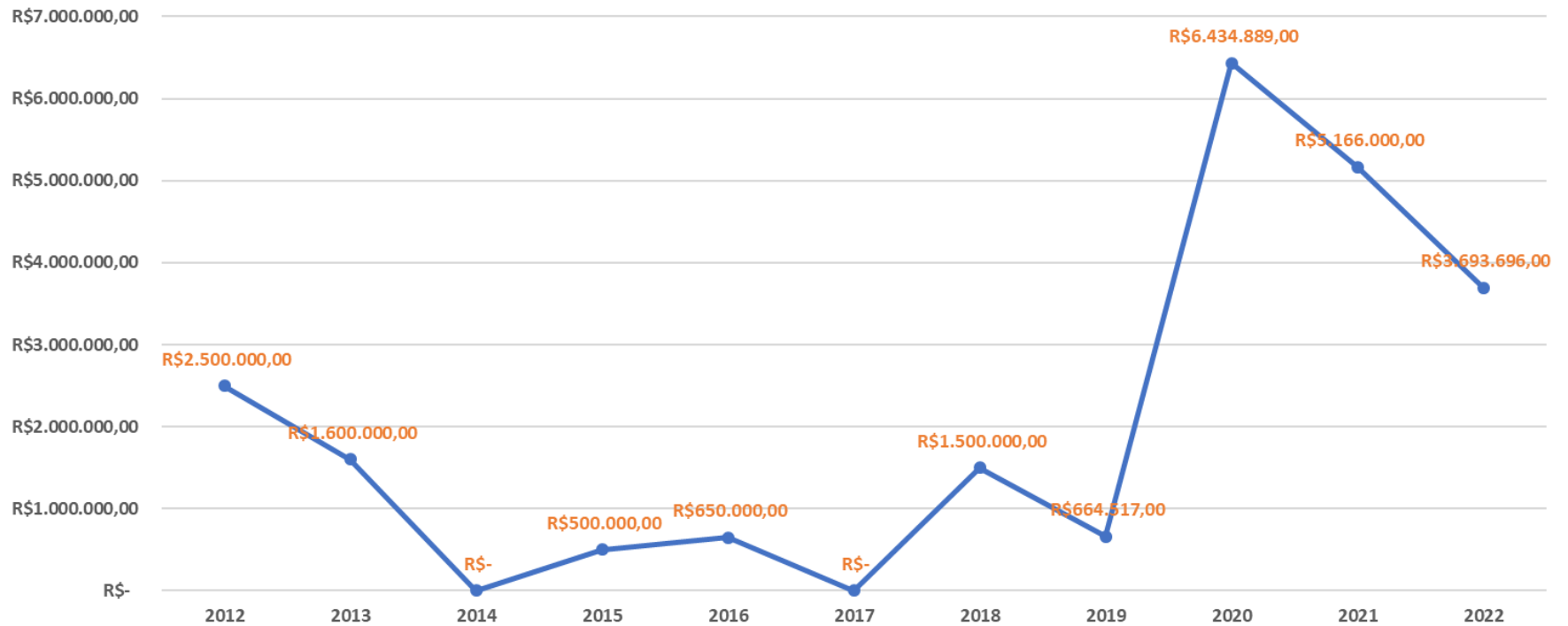

IFG ORÇAMENTO COM PESSOAL 2012-2022

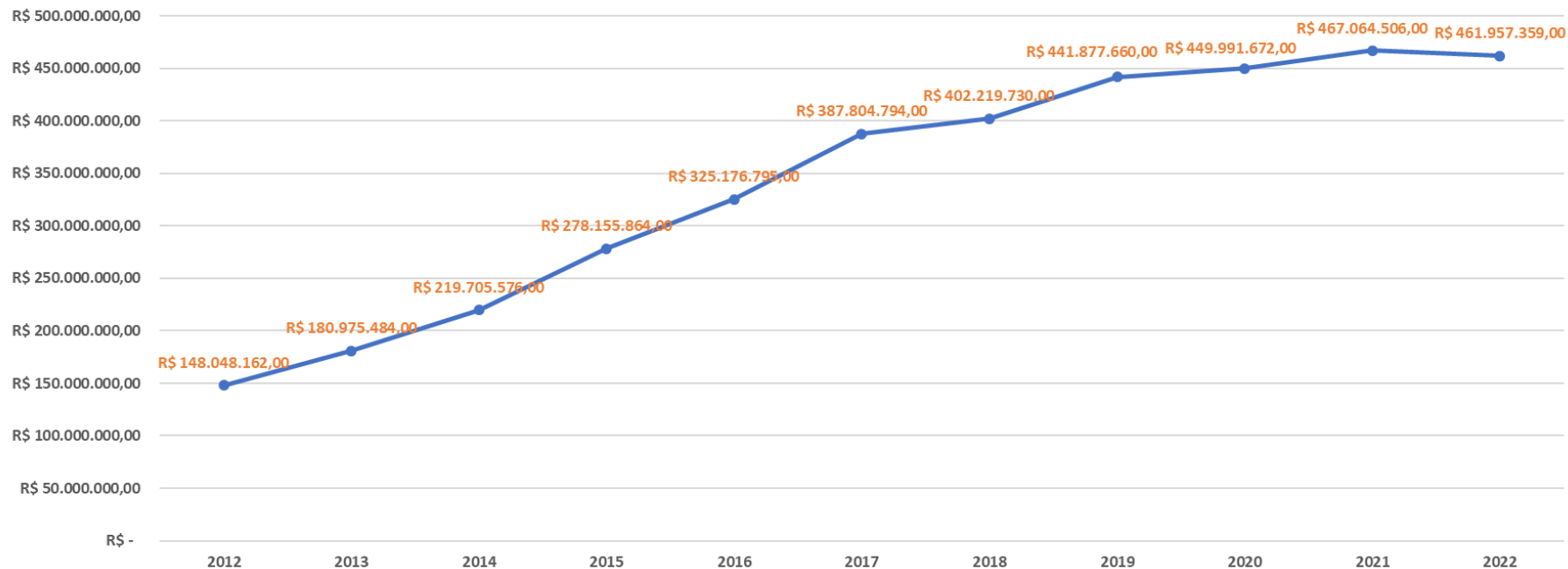

Ano	2012	2013	2014	2015	2016	2017	2018	2019	2020	2021	2022
Servidores Ativos	1.391	1.601	1.801	1.877	1.999	2.024	2.025	2.021	2.011	2.006	2.009
Servidores Aposentados	308	320	324	343	364	394	420	450	458	466	470

LEI ORÇAMENTÁRIA ANUAL – LOA 2022



- **Lei nº 14.303, de 21 de janeiro de 2022**
(publicada no D.O.U. de 24/01/2022) – Estima a receita e fixa a despesa da União para o exercício financeiro de 2022;
 - Volume V – Detalhamento das Ações vinculadas ao MEC;
- *<http://www.ifg.edu.br/planejamento-orcamentario>*

ORÇAMENTO DO IFG PREVISTO NA LOA/2022		
AÇÃO	ORÇAMENTO	
CUSTEIO	R\$	39.950.626,00
Funcionamento 90	R\$	39.004.630,00
Funcionamento 91	R\$	64.861,00
Capacitação	R\$	595.000,00
Receita Própria	R\$	226.638,00
CONIF	R\$	59.497,00
INVESTIMENTO	R\$	521.155,00
ASSISTÊNCIA ESTUDANTIL	R\$	10.705.347,00
Assistência Estudantil	R\$	9.180.986,00
Contratação de Pessoal Especializado p/ Atendimento a Alunos c/ NEE	R\$	1.524.361,00
TOTAL	R\$	51.177.128,00



MATRIZ DE DISTRIBUIÇÃO ORÇAMENTÁRIA CONIF - 2022

APROVADA EM NOV/2021 *

UF	INSTITUIÇÃO	MATRIZ 2022	
GO	INSTITUTO FEDERAL DE GOIAS	R\$	40.190.339,55
GO	REITORIA (Funcionamento)	R\$	2.033.954,98
	REITORIA (IFG Rede)	R\$	3.662.151,52
GO	CAMPUS AGUAS LINDAS DE GOIAS	R\$	1.274.040,00
GO	CAMPUS ANAPOLIS	R\$	2.549.882,35
GO	CAMPUS APARECIDA DE GOIANIA	R\$	2.090.962,48
GO	CAMPUS CIDADE DE GOIAS	R\$	1.274.040,00
GO	CAMPUS FORMOSA	R\$	1.863.057,17
GO	CAMPUS GOIANIA	R\$	9.778.183,04
GO	CAMPUS GOIANIA OESTE	R\$	1.956.056,02
GO	CAMPUS INHUMAS	R\$	1.918.492,47
GO	CAMPUS ITUMBIARA	R\$	2.312.248,17
GO	CAMPUS JATAI	R\$	2.543.693,47
GO	CAMPUS LUZIANIA	R\$	2.220.460,13
GO	CAMPUS SENADOR CANEDO	R\$	1.274.040,00
GO	CAMPUS URUACU	R\$	2.165.037,73
GO	CAMPUS VALPARAISO DE GOIAS	R\$	1.274.040,00

Principais critérios:

- 1) Matrículas (presenciais e EaD);
- 2) Piso para funcionamento (área edificada);

**PRESENÇA EM TODO
O ESTADO DE GOIÁS**



**DISTRIBUIÇÃO ORÇAMENTÁRIA DO IFG
APÓS ANÁLISE, APRECIACÃO E
APROVAÇÃO PELO COLÉGIO DE
DIRIGENTES – CODIR EM 21 e 22/02/2022**

PLANEJAMENTO IFG REDE 2022 - MEMÓRIA DE CÁLCULO

AÇÃO	EXECUTADO 2017	EXECUTADO 2018	EXECUTADO 2019	EXECUTADO 2020	EXECUTADO 2021	CONSIDERADO NO CÁLCULO
Serviços de manutenção dos veículos oficiais	R\$ 1.203.503,89	R\$ 420.000,00	R\$ 1.250.000,00	R\$ 560.000,00	R\$ 400.000,00	R\$ 518.283,61
Serviços de publicidade legal - EBC	R\$ 63.940,80	R\$ 44.469,78	R\$ 42.978,04	R\$ 45.000,00	R\$ -	R\$ 60.000,00
Serviços de manutenção de software - Q Acadêmico	R\$ 222.491,94	R\$ 227.271,42	R\$ 234.435,48	R\$ 243.034,08	R\$ 253.066,56	R\$ 263.099,04
Serviços de manutenção de software - Sophia	R\$ 13.871,76	R\$ 14.246,52	R\$ 14.810,29	R\$ 16.680,00	R\$ 17.340,00	R\$ 17.340,00
Serviços de manutenção de software - SIPAG	R\$ -	R\$ -	R\$ 41.740,00	R\$ 62.610,00	R\$ 76.270,56	R\$ 83.100,84
Gratificação por Encargo de Curso e Concurso - GECC	R\$ 901.471,31	R\$ 1.618.490,86	R\$ 732.881,22	R\$ 20.539,56	R\$ 313.813,17	R\$ 735.500,00
Estagiários	R\$ 218.695,51	R\$ 203.696,28	R\$ 126.121,54	R\$ 159.493,08	R\$ 303.894,89	R\$ 317.458,60
Serviços de seguro estudantil	R\$ 153.385,00	R\$ 156.978,45	R\$ 103.948,65	R\$ 78.340,20	R\$ 76.309,00	R\$ 78.340,20
Assistência estudantil (complemento PNAES)	R\$ -	R\$ 1.052.848,50	R\$ 1.117.419,07	R\$ 2.707.127,03	R\$ 408.411,85	R\$ -
Serviços de disponibilização de normas técnicas - ABNT	R\$ -	R\$ 24.000,00	R\$ 17.500,00	R\$ 17.500,00	R\$ 17.500,00	R\$ 17.500,00
Serviços de telefonia móvel	R\$ 79.984,57	R\$ 62.557,60	R\$ 30.911,42	R\$ 16.648,88	R\$ 12.696,94	R\$ 22.417,49
Metrogyn	R\$ 49.810,79	R\$ 46.689,96	R\$ 46.689,96	R\$ 46.689,96	R\$ 36.720,23	R\$ 21.450,00
Biblioteca virtual - Pearson Education	R\$ -	R\$ -	R\$ -	R\$ -	R\$ 372.600,00	R\$ 132.000,00
Aquisição de máscaras	R\$ -	R\$ -	R\$ -	R\$ 112.415,20	R\$ 26.600,00	R\$ 880.627,50
Manutenção do SIASS - ACT IFG/IFGoiano	R\$ -	R\$ -	R\$ 175.552,92	R\$ 234.070,56	R\$ -	R\$ 234.070,56
Serviços de tecnologia da informação - computação em nuvem	R\$ -	R\$ -	R\$ -	R\$ -	R\$ -	R\$ 250.000,00
Eventos Institucionais (Simpeex, Culturas Negras, JIF, Festival Artes, Congresso Institucional, Seminários, Agro Centro Oeste, Extensiona)	R\$ 395.386,61	R\$ 631.995,61	R\$ 1.110.350,12	R\$ 52.890,32	R\$ -	R\$ -
Iniciação científica	R\$ 228.772,35	R\$ 230.800,00	R\$ 288.100,00	R\$ 258.700,00	R\$ 363.100,00	R\$ -
PIQ-Aluno	R\$ 74.250,00	R\$ 75.600,00	R\$ 91.800,00	R\$ 86.400,00	R\$ 71.550,00	R\$ -
PIGE (Programa de Incentivo à Graduação e Especialização)	R\$ 68.950,00	R\$ 82.600,00	R\$ 91.000,00	R\$ 63.000,00	R\$ 27.300,00	R\$ -
PIQS (Programa de Incentivo ao Mestrado e Doutorado)	R\$ 365.850,00	R\$ 224.100,00	R\$ 93.150,00	R\$ 23.545,05	R\$ -	R\$ -
PIPECT (Programa de Incentivo para participação em eventos)	R\$ 186.739,39	R\$ 183.058,53	R\$ 138.233,81	R\$ -	R\$ 6.678,26	R\$ -
Compostela	R\$ 236.862,74	R\$ 359.699,58	R\$ 111.555,76	R\$ -	R\$ 20.300,22	R\$ -
Mestrado - Portugal	R\$ 682.371,03	R\$ -	R\$ -	R\$ -	R\$ -	R\$ -
Projeto Capacita IFG	R\$ -	R\$ -	R\$ 300.000,00	R\$ 75.000,00	R\$ -	R\$ -
Projetos de Extensão	R\$ 145.980,00	R\$ 128.111,13	R\$ 210.310,42	R\$ 278.813,72	R\$ 147.091,14	R\$ -
Projetos de Ensino	R\$ -	R\$ -	R\$ 69.412,80	R\$ 79.080,00	R\$ 119.450,00	R\$ -
Projetos de Pesquisa e Pós-Graduação	R\$ -	R\$ -	R\$ 108.400,00	R\$ 233.521,04	R\$ 254.995,00	R\$ -
Serviço de apoio a realização de processo seletivo/convênio	R\$ 143.033,40	R\$ 281.714,30	R\$ 426.245,16	R\$ -	R\$ -	R\$ -
Serviços gráficos	R\$ 611.081,04	R\$ 260.332,29	R\$ -	R\$ -	R\$ -	R\$ -
Projetos de Engenharia	R\$ 427.795,00	R\$ 125.365,00	R\$ 499.225,92	R\$ 544.335,94	R\$ 795.524,51	R\$ -
Imprensa Nacional	R\$ 235.000,00	R\$ 270.933,17	R\$ -	R\$ -	R\$ -	R\$ -
Licença Sistema antivírus	R\$ -	R\$ 169.070,00	R\$ -	R\$ 261.375,00	R\$ -	R\$ -
TOTAL	R\$ 6.709.227,13	R\$ 6.894.628,98	R\$ 7.472.772,58	R\$ 6.276.809,62	R\$ 4.121.212,33	R\$ 3.631.187,84

MANUTENÇÃO MÍNIMA DA INFRAESTRUTURA DA UNIDADE REITORIA, CENTRO DE REFERÊNCIA EM PESQUISA E INOVAÇÃO E POLO EMBRAPPII

ITEM DE CUSTO	GASTO ESTIMADO P/ 2022
Prestação de serviços de limpeza e conservação, recepção e copeiragem	R\$ 405.121,70
Prestação de serviços de vigilância	R\$ 779.531,76
Prestação de serviços de motoristas	R\$ 219.123,52
Prestação de serviços de fornecimento de energia	R\$ 95.000,00
Prestação de serviços de fornecimento de água	R\$ 25.000,00
Prestação de serviços de transportes e fornecimento de combustíveis	R\$ 70.000,00
Prestação de serviços de reprografia	R\$ 48.030,00
Prestação de serviços de manutenção de bens imóveis	R\$ 200.000,00
Prestação de serviços de manutenção de equipamentos	R\$ 80.000,00
Prestação de serviços de telefonia fixa	R\$ 16.598,00
Prestação de serviços de telecomunicação de dados - internet CiteLab	R\$ 19.000,00
Prestação de serviços de correios	R\$ 30.000,00
Prestação de serviços de coleta de lixo	R\$ 17.550,00
Prestação de serviços de dedetização e desinfecção	R\$ 25.000,00
Pagamento do licenciamento de veículos oficiais da Reitoria	R\$ 4.000,00
TOTAL	R\$ 2.033.954,98

3º CENÁRIO - PLANEJAMENTO ORÇAMENTÁRIO - ASSISTÊNCIA ESTUDANTIL

Edital	Programas	Parcelas Extras 2021	Início funcionamento - maio-dez (Goiás); jun/dez (Aparecida/Valparaíso) 5 restaurantes funcionando a partir de agosto de 2022			
		Fevereiro	Nº Estudantes			
		Valor	Quant.	Formato Atendimento	Valor	%
Universal	Integ. Integral Alimentação	R\$ 209.240,00	1191	9 parc. R\$120,00	R\$ 1.286.640,00	13,11 %
	EJA Permanência	R\$ 127.800,00	1097	9 parc. R\$120,00	R\$ 1.184.760,00	12,07 %
	Restaurante Estudantil Médio Integral e EJA	R\$ 0,00	2.197	Maio/Agosto	R\$ 3.068.870,17	31,27 %
Seleção	Programas dos Editais	R\$ 12.960,00	4.227	9 parc. R\$120,00	R\$ 4.565.492,70	46,52 %
Emergencial	Alimentação Integrado Integral Emergencial	R\$ 157.320,00	1.211	4 parc. R\$120,00	R\$ 753.413,64	7,68%
Seleção	Procap Estudantil	R\$ 42.000,00			R\$ 42.000,00	0,43%
Entidades estudantis	Fortalecimento da autonomia das entidades estudantis	R\$ 10.000,00			R\$ 10.000,00	0,10%
		R\$ 507.320,00			R\$ 10.911.176,41	111,18 %

3º CENÁRIO - PLANEJAMENTO ORÇAMENTÁRIO - ASSISTÊNCIA ESTUDANTIL

Edital	Programas	Parcelas Extras 2021	Início funcionamento - maio-dez (Goiás); jun/dez (Aparecida/Valparaíso) 5 restaurantes funcionando a partir de agosto de 2022
		Fevereiro	
		Valor	Valor
Total		R\$ 507.320,00	R\$ 10.911.176,51
			R\$ 11.418.496,41
Valor IFG Assistência Estudantil			R\$ 9.180.986,98
Valor necessário para complemento orçamentário			R\$ 2.237.510,41
* Início do funcionamento dos restaurantes: Cidade de Goiás - maio; Aparecida e Valparaíso - junho. Pagamento de 2 parcelas de R\$ 120,00 do Programa Alimentação Integrado Integral Emergencial ** Início do funcionamento dos demais restaurantes: Agosto			

ORÇAMENTO DAS UNIDADES DO IFG APÓS APOORTE INSTITUCIONAL MANUTENÇÃO DAS DESPESAS COMPARTILHADAS ADMINISTRADAS PELA REITORIA

UNIDADE	ORÇAMENTO - LOA 2022	RELAÇÃO ORÇAMENTO UNIDADE X IFG	APOORTE DE CADA UNIDADE	ORÇAMENTO LOA 2022 APÓS APOORTE
CAMPUS AGUAS LINDAS DE GOIAS	R\$ 1.257.370,52	3,17%	R\$ 115.109,22	R\$ 1.142.261,30
CAMPUS ANAPOLIS	R\$ 2.516.519,81	6,34%	R\$ 230.381,28	R\$ 2.286.138,53
CAMPUS APARECIDA DE GOIANIA	R\$ 2.063.604,42	5,20%	R\$ 188.917,97	R\$ 1.874.686,45
CAMPUS CIDADE DE GOIAS	R\$ 1.257.370,52	3,17%	R\$ 115.109,22	R\$ 1.142.261,30
CAMPUS FORMOSA	R\$ 1.838.681,01	4,64%	R\$ 168.326,78	R\$ 1.670.354,23
CAMPUS GOIANIA	R\$ 9.650.245,75	24,33%	R\$ 883.456,57	R\$ 8.766.789,18
CAMPUS GOIANIA OESTE	R\$ 1.930.463,08	4,87%	R\$ 176.729,21	R\$ 1.753.733,87
CAMPUS INHUMAS	R\$ 1.893.391,01	4,77%	R\$ 173.335,35	R\$ 1.720.055,66
CAMPUS ITUMBIARA	R\$ 2.281.994,82	5,75%	R\$ 208.911,08	R\$ 2.073.083,74
CAMPUS JATAI	R\$ 2.510.411,90	6,33%	R\$ 229.822,11	R\$ 2.280.589,79
CAMPUS LUZIANIA	R\$ 2.191.407,74	5,52%	R\$ 200.618,06	R\$ 1.990.789,68
CAMPUS SENADOR CANEDO	R\$ 1.257.370,52	3,17%	R\$ 115.109,22	R\$ 1.142.261,30
CAMPUS URUACU	R\$ 2.136.710,48	5,39%	R\$ 195.610,66	R\$ 1.941.099,82
CAMPUS VALPARAISO DE GOIAS	R\$ 1.257.370,52	3,17%	R\$ 115.109,22	R\$ 1.142.261,30
REITORIA	R\$ 5.621.578,92	14,17%	R\$ 514.641,90	R\$ 5.106.937,02
TOTAL	R\$ 39.664.491,02	100%	R\$ 3.631.187,84	R\$ 36.033.303,17
REITORIA (FUNCIONAMENTO)	R\$ 2.003.954,98			R\$ 2.003.954,98
REITORIA (IFG REDE)	R\$ 3.617.623,94		R\$ 514.641,90	R\$ 3.102.982,04
REITORIA COM APOORTE	R\$ 5.621.578,92		R\$ 3.116.545,94	R\$ 8.738.124,86
TOTAL IFG (CÂMPUS + REITORIA)	R\$ 39.664.491,02			R\$ 39.664.491,01



BLOQUEIO ORÇAMENTÁRIO DE 14,5% REALIZADO EM 27/05/2022

ORÇAMENTO DO IFG - LOA/2022			
AÇÃO	ORÇAMENTO INICIAL	ORÇAMENTO COM BLOQUEIO EM 27/05/2022	%
CUSTEIO	R\$ 39.950.626,00	R\$ 32.509.149,00	18,63%
Funcionamento 90	R\$ 39.004.630,00	R\$ 31.563.153,00	19,08%
Funcionamento 91	R\$ 64.861,00	R\$ 64.861,00	
Capacitação	R\$ 595.000,00	R\$ 595.000,00	
Receita Própria	R\$ 226.638,00	R\$ 226.638,00	
CONIF	R\$ 59.497,00	R\$ 59.497,00	
INVESTIMENTO	R\$ 521.155,00	R\$ 521.155,00	0,00%
ASSISTÊNCIA ESTUDANTIL	R\$ 10.705.347,00	R\$ 10.705.347,00	0,00%
Assistência	R\$ 9.180.986,00	R\$ 9.180.986,00	
Atendimento a Alunos	R\$ 1.524.361,00	R\$ 1.524.361,00	
TOTAL	R\$ 51.177.128,00	R\$ 43.735.651,00	14,54%



2022/0538928 Bloqueio de dotações orçamentárias RP 2 - Decisão JEO

Remetente: 150014 - SUBSECRETARIA DE PLANEJ. E ORÇAMENTO SPO(MEC) por FILIP FERREIRA WALDMANN BRASIL

Enviado em: 27/05/2022 às 16:54

UG destinatárias: 150432 SGC HOSP.SAUDE/UFRJ, 152004 IBC/RJ, 152005 INES-RJ, 152477 UNIFESP-HU, 153010 CEFET/CSF, 153015 CEFET/MG, 153019 UTFPR, 153028 UNIFAL - MG, 153030 UNIFEI - MG, 153031 UNIFESP, 153032 UFLA, 153033 UFERSA-RN, 153034 UFRA, 153035 UFTM, 153036 UFVJM, 153037 UFAL, 153038 UFBA, 153045 UFC, 153046 UFES, 153052 UFGO, 153056 UFF, 153061 UFJF, 153062 UFMG, 153063 UFPA, 153065 UFPB, 153079 UFPR, 153080 UFPE, 153103 UFRN, 153114 UFRGS, 153115 UFRJ, 153163 UFSC, 153164 UFSM, 153165 UFRPE, 153166 UFRRJ, 153167 CPII, 153173 FNDE, 153978 INEP/MEC, 154003 FUCAPES/DF, 154032 UFCSPA, 154034 UNIRIO, 154039 FUAM, 154040 FUB, 154041 UFMA, 154042 FURG, 154043 FUFUB, 154044 FUFAC, 154045 FUFMT, 154046 UFOP, 154047 FUF/PELOTAS, 154048 FUFPI, 154049 FUFSCAR, 154050 FUFSE, 154051 UFV-VICOSA, 154054 FUFMS, 154055 UNIR, 154069 UFSJ, 154080 UFRR, 154215 UNIFAP, 154359 UNIPAMPA, 154419 UFT, 154421 UNIVASF, 154502 UFGD, 154503 UFABC, 155001 HCPA, 155007 EBSEH - SEDE, 156677 UFR, 156678 UFJ, 156679 UFCAT, 156680 UFDPA, 156687 UFAPE, 156763 UFNT, 158009 IFPR, 158092 UFRB, 158099 IF TRIANG. MINEIRO, 158121 IF DO NORTE DE MG, 158122 IF DE MINAS GERAIS, 158123 IF SUDESTE MG, 158124 IF GOIANO - REITORI, 158125 IF CATARINENSE, 158126 IFSUL-RIO-GRANDENSE, 158127 IF FARROUPILHA, 158128 IF DO MARANHÃO, 158129 IF BAIANO-REITORIA, 158131 IF DO TOCANTINS, 158132 IF DO MAT.G.DO SUL, 158133 IF DO CEARA, 158134 IF DE SERGIPE, 158135 IF DO PARA, 158136 IFPE-REITORIA, 158137 IF DO SUL DE MG, 158138 IF DA PARAIBA, 158139 IF FLUMINENSE, 158141 IFRS, 158142 IF DO AMAZONAS, 158143 IF DE BRASÍLIA, 158144 IFMT/REITORIA, 158145 IF DA BAHIA, 158146 IF DO PIAUI, 158147 IF DE ALAGOAS, 158148 IF DE RONDONIA, 158149 IF S.PERNAMBUCANO, 158150 IF DO AMAPA, 158151 IFES, 158152 IFRR, 158153 IFG, 158154 IF DE SÃO PAULO, 158155 IF DO RN, 158156 IF DO ACRE, 158157 REITORIA, 158195 UFCG, 158515 UFOPA, 158516 IFSC, 158517 UFFS, 158565 UNILAB, 158658 UNILA, 158717 UFOP, 158718 UNIFESSPA, 158719 UFCA, 158720 UFSB, 344002 FUNDAJ

Mensagem:

Informamos que a Junta de Execução Orçamentária - JEO, instituída pelo Decreto nº 9.884, de 27 de junho de 2019, colegiado responsável pela condução da política fiscal do governo federal, com base no Relatório de Avaliação de Receitas e Despesas Primárias referente ao 2º bimestre de 2022 - RARDP, deliberou pelo bloqueio de dotações de despesas discricionárias, Identificador de Resultado Primário 2 - RP 2, do governo federal com o objetivo de cumprir a regra do teto de gastos estabelecida pela Emenda Constitucional nº 95/2016.

Para o Ministério da Educação - MEC, foi informada em 26/05/2022, a necessidade de bloqueio no montante de R\$ 3,23 bilhões, que corresponde a 14,5% da dotação atual de RP 2 do órgão e de suas unidades vinculadas (R\$ 22,22 bilhões - base SIAFI 25/05/2022), a ser operacionalizado pela pasta até 27/05/2022.

De modo a cumprir a determinação da JEO, após deliberação do Comitê de Governança para a Gestão Orçamentária e Financeira - CGGOF, foi efetivado na data de hoje, 27/05/2022, bloqueio da dotação atual em todas as Unidades Orçamentárias - UOs do MEC, na mesma proporção definida para o órgão, 14,5%, cujo saldo consta registrado na conta contábil 62.212.0107 - BLOQUEADO CONTROLE SOF. Para realização do procedimento foram consideradas as programações das UOs com maiores saldos na conta contábil 62.110.0000 - CREDITO DISPONIVEL (base SIAFI 25/05/2022).



Acesso à Informação

**ACOMPANHE A EXECUÇÃO
ORÇAMENTÁRIA DO IFG NA PÁGINA DA
INSTITUIÇÃO**

**[http://ifg.edu.br/planejamento-
orcamentario](http://ifg.edu.br/planejamento-orcamentario)**

O Planejamento Federal é composto de diretrizes, objetivos e metas regionalizadas para despesa de capital e para as relativas aos programas de duração continuada. Após a definição do plano de governo, anualmente aprova-se a Lei de Diretrizes Orçamentárias-LDO, que estabelece as metas e prioridades a serem contempladas no Orçamento, orienta a elaboração do orçamento, apresenta alterações na legislação tributária e a política de aplicação das agências financeiras de fomento.

O Instituto de Educação, Ciência e Tecnologia de Goiás, Instituição de Educação Profissional e Tecnológica faz parte da Matriz Orçamentária elaborada pelo Fórum de Pró-Reitores de Administração e aprovada pelo Conselho de Dirigentes dos Institutos Federais de Educação, Ciência e Tecnologia (CONIF). Nesta matriz a distribuição e alocação de recursos foram feitas pelas matrículas ponderadas das Instituições.

Assim que as Instituições recebem seu teto orçamentário, inclusive já alocados por Unidade Orçamentária (Reitoria e câmpus), cada uma, dentro de suas necessidades e prioridades, apresenta sua proposta orçamentária – Lei de Diretrizes Orçamentárias – LDO para compor a Lei Orçamentária Anual - LOA.

Após aprovação da Lei Orçamentária Anual - LOA pelo Congresso, o Instituto Federal de Goiás, com o seu



Documentos
Institucionais
Banco de Notícias

- A INSTITUIÇÃO
- CÂMPUS
- ENSINO
- PESQUISA E PÓS-GRADUAÇÃO
- EXTENSÃO
- ADMINISTRAÇÃO
- DESENVOLVIMENTO INSTITUCIONAL E RH

Planejamento Orçamentário

Criado: Quarta, 16 de Março de 2016, 12h11 | Última atualização em Sexta, 27 de Maio de 2022, 12h04

Tweelar Compartilhar

Planejamento Orçamentário 2022 2023

ORÇAMENTO 2022

Para o exercício de 2022 foi aprovada a Lei Orçamentária Anual - LOA/2022 (Lei nº 14.303, de 21 de janeiro de 2022), a qual estima a receita e fixa a despesa da União para o exercício financeiro de 2022. As informações relativas ao orçamento do Instituto Federal de Goiás - IFG estão dispostas no Volume V da LOA/2022 com o detalhamento das ações vinculadas ao Ministério da Educação- MEC.

Clique [aqui](#) e acesse a LOA/2022

Clique [aqui](#) e acesse o Volume V da LOA/2022

A Pró-Reitoria de Administração do Instituto Federal de Goiás - PROAD/IFG passou a disponibilizar, a partir do mês de maio de 2022, o acompanhamento mensal da execução orçamentária das unidades do IFG. As informações podem ser acessadas a seguir:

Janeiro
Fevereiro
Março
Abril
Maio
Junho
Julho
Agosto
Setembro

LANÇAMENTO



IFG em Dados

31 de maio
terça-feira

14h



CANAL DO IFG NO YOUTUBE:

youtube.com/ifgoficial



MATRIZ DE DISTRIBUIÇÃO ORÇAMENTÁRIA CONIF A PARTIR DE 2023

- **Decreto 7.313, de 22 de setembro de 2010** - Dispõe sobre procedimentos orçamentários e financeiros relacionados à autonomia dos institutos federais de educação, ciência e tecnologia.
- **Portaria 319, de 20 de maio de 2021** - Institui a Comissão Paritária para a análise da Matriz de Distribuição Orçamentária da Secretaria de Educação Profissional e Tecnológica. Membros da SETEC/MEC e do CONIF.
- Principais **critérios a serem estabelecidos na nova matriz orçamentária** objeto de discussão pela comissão paritária entre CONIF e SETEC/MEC:
 - Atendimento a percentuais legais (cursos técnicos, formação de professores e EJA);
 - Relação Aluno Professor - Número de matrículas;



OBRIGADO!



**INSTITUTO FEDERAL
DE EDUCAÇÃO, CIÊNCIA E TECNOLOGIA**
Goiás

f IFG.official
t IFG_Goias
i ifg_oficial
www.ifg.edu.br

REITORIA

Av. Assis Chateaubriand, nº 1.658, Setor Oeste,
Goiânia-GO, CEP: 74.130-012 (62) 3612-2200

MINISTÉRIO DA
EDUCAÇÃO



**PÁTRIA AMADA
BRASIL**
GOVERNO FEDERAL